山東起業株式會社 館陶路六一號 電話二、五六四一

株式會社 高橋商會 奉天路一三五號 電話三、〇〇二一

青島畜業組合 台東三路一二一號 電話三、〇四九三

北支 昌和洋行 青島支店 鑫和護謨株式會社 市場一路三四號 電話二、二八二五

淺井商店 市場一路四九號 電話二、二五五八

德海屋洋服店 青島被服工廠 市場三路三二一號 電話二、四九三九



## 與八路軍決鬥的鄉村（八）

治運解說

山東省自實施治安强化運動以後、在各地區的僞國民黨反和共匪、因不堪經濟封鎖和痛勦的打擊、故不得不將過去所盤據的根據地、含淚放棄、到處流離、現已變成四分五裂的星散匪、在各村鎮潛伏、搜括民財、以圖延續其奄奄一息的生命、消滅的一途、絕對明朗的山東樂土、不久就要光臨到我們的眼前了。

### 自衞强化的郭店

郭店是歷城縣的一個小村莊、距縣城有十五六華里之遙、有五六十家人家、據云在該店附近所盤據的土匪、有五百人左右、他們的首領是事變前歷城縣縣長、對於縣城地區非常熟習、平時即收容地痞流氓、以擾亂地方治安、晝伏夜出、民衆時受其蹂躪、言之莫不切齒痛恨、但自第四次治安强化運動展開以後、日軍和該縣的警備隊、會同民衆組織的鄉團、即不分晝夜對該部土匪、聯合大加討伐、現該股匪賊、已呈瓦解狀態、在四月十一日前、僅一週的討伐期間、即擊斃匪徒二百五十餘人、鹵獲槍枝數百餘支、俘虜六十餘人、肅清之日、指日可待、縣方更爲永久消弭匪蹤起見、特組織保甲自衞團、該團設置指導班、在指導班內部分設自衞班、衞生班、連絡班、警備班、自衞團員多由該村青年壯丁充當、並有土砲數門、土槍數十支、連絡方法亦極巧妙、由此可知該村防共防匪能力的充足。

### 淄川炭礦的剿匪實況

淄川本爲礦藏石炭最豐富之區、現共有採炭場二十三所、距縣城僅五里、四週爲山脈丘陵所環繞、最易爲匪徒所潛跡、所以縣方和炭礦當局爲確保礦區治安計、在礦區山頂建築碉樓、並設置堅而有力的警備隊、在該礦山附近、有僞國民黨軍和共匪潛伏、此股匪人爲山東縱隊的第三十四支隊隊長名李容標、四月七日曾向礦區襲擊、當日軍和警備隊發覺後便立即出動討伐、激戰數小時後、敵死傷枕藉、卒不支潰退、是役警備隊員傷一名。

### 博山縣匪共已失去活動能力

博山縣位居博張支線終點、爲炭礦區域、附近多山、當地居民大部依賴炭礦生活、在該縣未治安區、潛伏有僞國民黨及共匪、最近因日軍監視嚴密、討伐緊張、匪僞已有首尾之勢、而不敢有所活動、只在努力地下工作、據當地百姓言、這股敵人武器非常低劣、每日給養全由當地民衆搾取、人民痛恨萬分、均希望日軍早日將其肅清、同時警備隊和礦警隊的力量、確厚非常、警備地方治安而有餘、此外博山縣公署、正在努力養成情報員、預計在各村鎮配備一名或三名、以通情報、更努力訓練自衞團的攻擊精神、及夜間演習、今後該縣自衞力量日益加强、匪共當無活動餘地、未來的治安、當可指日而待也。

### 漫畫 毛三爺（第四回）

東亞解放以後、三爺把東西摔完了、心裏才一陣舒暢、毛太太也自知不應該去買英美貨、便幫助三爺把那些奢侈用品都搬到院子裏、點上一把火、三爺看着焚燒的火焰、便含笑向毛太太說：「東亞解放以後、我們永遠不再受英美人的壓迫了！」毛太太也含笑點頭。

# 華北治運著著進展 冀省匪僞全覆滅
## 斬俘千餘人獲武器無算

（北京三十日中華社電）華北第四次治安强化運動極爲順利進展、而河北省南部及東部之敵匪根據地、亦相繼被覆滅、其戰果如次、

河北省南部方面（自四月初至二十三日）

敵遺屍體 二一三、

鹵獲品 砲六、步槍二六九

河北省東部方面（自四月十八日至二十五日）

俘虜 一、〇七一、

鹵獲品 洋砲二四、步槍彈藥多數。

## 冀中民衆團結自衞 使共匪無法潛入
### 推進治運獲大成果

勦共自衞聲浪瀰漫全華北、在第四次治安强化運動全展開線之中、冀中地區南部紅槍會、對其信念團結力、使八路匪不能染指、有特殊存在之光輝、渤海道東强、寧縣、吳橋、固城等處一帶、爲舊軍閥任意搾取之處、農民之間、對鄉村自衞之意念甚强、有紅槍會、二次會、保甲自衞團等、以自力保護自己、去年春冀縣南强紅槍軍、對八路軍之武力攻勢、有毅然以自力將其擊退之事例、其後民衆乃以孫氏爲中心完全團結一致、作成紅槍會中心之理想的保甲自衞組織、且在今日共匪地下工作員各有一名、潛入縣內、即彼此自衞員之手摘發、敵匪之地下工作、有無處下手之勢、由各家出一名二名側面策動、共産黨之地下組織工作、目睹此現象之與備縣民乃推保等長信賴之孫逢午氏（六〇）爲縣知事、兼警備大隊長、孫知事雖年高、與新民會協力之下、從事强化保甲自衞之組織、二萬團員平素固勿論從事耕作、在日軍作戰時舉總力協力掃紅槍與共匪相戰、挺身勦共自衞、勤儉增産、儼然的存在、頗博一般讚賞云。

### 冀東殘匪 治安軍痛剿

對於潛伏冀東山岳地區、蠢動之殘匪、因與日相互協力之下、曾收赫赫光輝戰果、刻在治安軍中、稱爲英勇善戰之第一〇一集團季俊坤司令、每當討伐之際、輒身先士卒、立於第一線、鼓舞士氣、挺身勦共、自四月十日以來、潛入各部落、大肆活動、擾亂匪部自玉田縣南方之大丁莊、潛赴西南地區、指導地下工作、故季司令親率部下、前往該部落痛勦、事後復召集村民…

### 益都自衞團 擊滅匪部
#### 救回被架鎮長

（濟南三十日中華社電）山東省公署、據益都縣公署電告、本縣自第四次治運展開後、縣知事陳忠信、連日派隊四出討伐遊匪、已收獲相當戰果、茲將最近討伐情形、彙誌於下：一、自衞團中隊長李慶云、據報有遊匪王凱臣匪部、在堂子鎮將鎮長張太祥、并其子張泉忠等綁去、立即率隊追赴救援、與匪接觸、捕匪徒二名、獲步槍三支、并將張鎮長救出…部、約一百人、有襲擊高家莊之企圖、當即派大隊附李警兵〇〇名、并自衞團〇〇名、兩路包勦、迎頭痛擊、匪見勢不支、狼狽潰逃、是役計捕匪三名、獲步槍一枝云。

## 華北各地普降甘霖
### 各省市電政委會

（北京二十九日中華社電）華北政委會前分電各省市長官、查詢近日雨量、現據得各省市復電數件、照錄原文如次：

（唐省長電）華北政務委員會委員長王鈞鑒、宥電奉悉、遵查濟南附近、於昨日夜得獲透雨、秋田播種可期、現正電飭各縣已否普霑、茲先電陳用釋塵注、奉電前因除各縣情形續報外、謹此奉聞、山東省長唐仰杜叩儉。

（趙市長電）華北政務委員會委員長王鈞鑒、職市自冬徂春、雨澤久缺、二十五日夜快雨沛降歷三晝夜始止、謹電奉聞、用慰廑念、職趙…

（吳市長電）…春播可播、謹電奉聞、河北省長吳贊周叩感。

（溫市長電）華北政務委員會委員長王鈞鑒、宥電敬悉、津市及附近一帶、於二十五日晚普降甘霖、次午始止、謹電奉覆、敬祈垂察、天津市長溫世珍叩沁。

（陳省長電）華北政務委員會委員長王鈞鑒、本省自入春以來、雨澤愆期、旱象已成、方深憂慮、茲於本月二十五日迄二十六日得降甘霖、豫東豫北具報均霑、民衆額首稱慶、除詳情另文具報外、謹電呈覆、河南省長陳靜齋叩冬印。

## 華北食粮增產
### 棉花收穫預測甚佳

（北京三十日中華社電）關於華北粮食增産、今年伊始、已展開以鑿井廿萬爲中心之工作、秋麥因播種缺雨、故播種後、生育不良、現已研究對策、一方面與冬期缺雨、食粮不足、春種之雜粮及目下播種中之棉花、因廿五日、二十六日兩日、全華北已見甘霖、故預測甚佳、粮食棉花之大增産、均可期待、尤以棉花、因少種小麥、故可望增產、據最近前赴膠濟、京漢兩地區實地調查之華北棉産改進會高橋調查部長談稱、今年棉花收穫、較去年約可增加三成、但須視今後之天氣如何、然總收穫量可達四百萬担、又二十五、二十六兩日、華北各地之降雨量、計北京三三米粒、邯鄲二三米粒、濟南四一八米粒、德縣三五米粒、高密三米粒、濟南五米粒、以此比較去年三四五月之北京降雨量、僅五、三米粒、前年之降雨量一二七、四米粒、則較前年三個月間稍多、故對於華北今年度農産物、影響極好云云。

德王訪晤岡村最高指揮官

## 弭亂與邦安民滅共
### 蘇淮區袁警務處長談

（徐州三十日中華社電）蘇淮區警務處長袁規氏、自三月末蒞任以來、對維護地方治安、異常努力、前曾分赴管下各縣視察、訓警備至、二十七日正午、招待新聞記者發表巡視結果及感想如次：

本人此次對各縣警察局及警備隊、施行初度巡視、爲明瞭蘇淮特區警政之實況、藉資將來之改善、並藉此機會考察各縣警察隊在第一線之活躍程度、與人民之接觸關係、對於民心之把握上、以及地方治安之維護上、究竟有行到如何程度、對於戰後復興警政之狀況如何、本人着任伊始、即非常關心、故此次除淮北四縣暨邳縣、沭陽外、其餘各縣如銅山、豐沛、蕭碭山、東海、睢寧、淮陰、灌雲、淮安、宿遷、泗陽、漣水、徐州市均已視察完畢、茲將所見略述於後、

（一）關於治安方面、大致均甚良好、雖淵野之區、倘有匪共蟄據盤踞、在表面上視之、似尙有若干未靖之虞、但實際匪共方面因物資之缺乏、經濟之不足、雖屬匪賊出沒之區、但我警力不時討伐、已使匪共呈現潰裂之狀態、故對於地方治安一項、雖不能如一般人所期待之明朗、決無妨害治安之慮、故較其他地方或其他時期、其治亂之不同、與治理之難易、誠不可以道里計、乃竟能有如此現象之實係我各警局除站在第一線之官警、能振剛精神、奮勇振作、是則極爲難能可貴也、

（二）關於警察素質方面、…但因各縣官警待遇低薄、以致中下級幹部、因素日勤務繁忙關係、於教養較少、因此素質仍有不良者、本人此次視察所得之結果、決定本着優劣加以改善、期蘇淮警政益臻鞏固、其改善之要點、以當前之急者、分別緩急加以實施、

（三）關於待遇改善方面及機構之强化、與人事之刷新、及警備充實等、爲本年度施政首要之圖、決定逐予實施、

（四）今當大東亞戰爭正在進展之際、警政經緯萬端、諸般待理、所負之使命與任務、非常重大、本人責無旁貸、願以弭亂興邦、安民滅共、與吾警界諸同仁共勉之、…以後我蘇淮警政之推行、認清時局、以期官民上下縱橫一體、以發揮警政之實責、而期與友邦聖戰協力始終、至於推行保甲訓練自衞所、在積極邁進之中、種種新氣象、均足以表現復興國家之奉、本人此次視察所得之感想、已如上述、希望新聞界諸位、以言論之立場相協力云。

## 時論
### 剿共工作積極推進

現在中國各地共産匪團之殘忍實爲筆墨所難形容、因匪共目的欲將全民悉與爲伍、認爲社會愈亂愈甚、人民死亡愈多、愈是共産黨成功機會、是故共産黨之一切殘忍行動常違背人性、…良民與匪共勢不兩立之地步、有匪無民、有民無匪、此種情形人民漸化覺悟、故後對匪共當力作澈底對付之需也。

第四次治安强化運動、以勦共自衞、勤儉增産爲目標、全爲民衆自身之事、然而生産何以能增、人民何以不遭塗炭、皆爲共匪之害、歷次治安强化運動、皆以勦匪、皆已認識、無論軍民皆具、且有無意中爲匪障礙者、匪共依附挣扎亦全賴於是、今第四治强運動展開之後、…對匪共罪惡已漸覺悟、至於勤儉增産、益無問題、中國鄉村農民、自然即合於勤儉條件、無如以匪共滋亂之故、雖欲勤儉亦不得機會、故民衆爲開闢自身生路、對共産黨勦除亦不能稍加縱容、故自第四次治强運動開始以後、地方民衆協力勦匪工作、較昔大爲進步、…國人猶作依賴英美之夢、殊屬毫無心肝、國以將期待大東亞全面勝利之際、而共産黨竟然其爲殘害良民、擾亂後方工作、故此次治運中間、對於勦滅匪共工作、不獨當局作最大努力、即民衆方面亦同作最大努力、是爲自然形勢所促成、日暮途窮之匪共、全部肅滅將不遠矣。

勦共工作推進至現階段、…東亞人爲東亞、歐美人爲歐美、義無二致、積極推進勦共工作、上下協同、全面治安、實有賴於是也。

## 德義間軍事協力 將更加一層强化
### 義日報主筆揭載論文

（羅馬二十九日中華社電）義大利日報主筆加依達氏、二十八日以「結束」爲題、揭載論文說明德義兩國間之協力百軍事、政治、經濟一切分野、謂春季攻勢已屆目前、德義軍事的協力將更加一層强化、在加依達氏右論文中謂「羅馬柏林間希總統及首相間之協力、尤以於政治軍事的部門、已見其確認之新發展」蓋關於兩國協力、最近將來兩者有極重要之新事態發展、此點右論文確言告方面之注目云。

## 法空軍長官 抵拉哈視察

（里斯本二十九日中華社電）據巴黎之情報稱、視察摩洛哥地方中之法空軍司令長官、二十八日抵拉哈、視察設施方面之空軍、並傳與關係當局者協議防衞對策後、或赴加薩布蘭加云。

## 蘇土關係惡化
### 雙方態度强硬前途難料

（昂哥拉三十日中華社電）蘇聯土耳其關係最近已趨於惡化之一途、在土國境方面紅軍對土耳其之推進、…土方對英蘇兩國再三抗議、赤軍兵力、反而增加、土方…强化國境防備、謂現在單只防禦、一切軍事的措置、正在準備中云、…蘇聯國境各機關對蘇聯人之入國嚴重取締、交通殆有斷絕狀態、…如從來屢屢傳說該地方設立非武裝地帶、或要求土軍撤退、謂出以高壓的牽制手段、亦未可知云、維希拉德夫駐土蘇聯大使、與土外相及日下由蘇聯歸國中之阿克泰大使、屢次會見、據消息靈通方面觀測、土耳其此際縱表示何等外交的步驟、待德國攻勢展至某種程度時期、土耳其之態度之結局硬化亦未可知云、…土耳其不拘英國熱心斡旋、加以拒絕、昂哥拉政界以對二十九日第四次云利法視察斯科今後之態度、由土耳其現在之態度觀之、觀測此公判決審之際、恐土耳其進行如防共宣言者、對蘇聯表示態度、清算對蘇媚態外交、亦未可知云。

## 美法關係愈趨惡化
### 美駐法大使返國

（維希二十九日中華社電）以美法關係惡化爲契機、而歸美之駐法美大使利希、最近可抵華盛頓、二十八日謁見比坦首席、其次訪問賴伐爾首相、再利希大使歸美期中、達克參事官代理該大使、執行一切事務

（里斯本二十九日中華社電）美國通信鄂太瓦來電稱、加拿大首相金格發表、…聽取情勢起見、特召開駐維希代理公使重云。

## 加拿大政府承認 派遣遠征軍

（布愛諾斯艾利斯二十八日中華社電）據渥太華來電、加拿大政府、關於向海外派遣遠征軍一事、已於二十七日依人民投票而問國民之贊否、開票結果、以…萬對…萬票、承認關於派遣遠征軍之政策云。

大犧牲 第二期 摸獎贈品 獎品貴重 盍興乎來

（派）字券一張
（拉）字券二張
（蒙）字券十張
（金）字券十七張
（筆）字券三百張

△金筆原料缺乏 △存貨供不應求 △成本飛漲數倍 △售價不及血本

●負責永遠保用

美利時分行 青島北京路上中華棧內進

（購筆一枝當場摸獎一次）

新文化書局 北方書店 新書半價

特設廉價部 歷年積存各書名目五千餘種 好書當作廢紙書價減而再減 歡迎參觀選擇便知誠實廉賣

一元可購實用書五本 一元可購鉛筆二十支 一元可購新小說三本 一元可購文藝書二本

地址 青島濰縣路七十九號 濟南商埠緯四路北首

染料、工業藥品、油脂及同製品
大阪合同株式會社
本店 大阪市東區北久寶寺町一丁目四二號
天津支店 天津日本租界蓬萊街二八號
濟南出張所 濟南商埠西區經三路九號
北京出張所 北京內一區朝陽門大街二八七號
石門、太原駐在員
青島出張所 青島市場三路四五號 日興大樓三樓 電話（二）五一四七號

謹白

自五月一日起將敝社營業公共汽車路線變更如左記

二號公共汽車（自青島神社至合西鎮）全線廢止

四號公共汽車（自合東鎮至合西鎮）路線變更一部份

將路線自合西鎮至橫州路之路線變更如左 在費縣路設立新公共汽車站 合西鎮—費縣路—廣州路

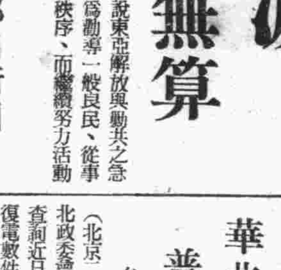


青島交通株式會社

電氣專家

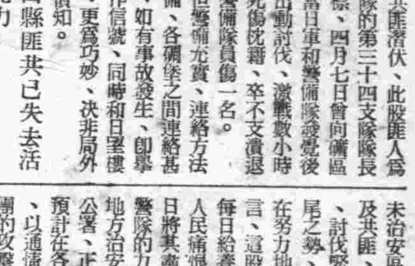

常備大批優良電機 兼包一切電氣工程 批發零售按裝修理 價格公道歡迎惠顧

凡貴廠電機發生障礙時請速電告敝號當立即派員前往檢查概不收費決不食言

青島復興電業謹啓 濟南路五十八號 電話二四六八八 電報掛號七一九三

梅毒 人類的救星

請

# 四次治運熱烈展開中 各學校講演大會
## 市鄉區各中小學分三次舉行

本市教育局以值茲第四次治安強化運動熱烈開展期中，為使各級學校學生明瞭四次治強工作中之東亞解放、勤共自衛、勤儉增產三大目標之意義，俾其一致協力實施，而收偉大效果起見，特舉辦治強運動各級學校講演大會，市鄉區分三次舉行，市區各級學校，於五月五日上午九時，在市禮堂舉行，四滄區各學校，於五月八日在滄口小學舉行，李村區各學校，於五月十五日在李村小學舉行，現正分別籌備進行中，市區中學組及小學組之講演者，及所講之題目，業經決定，茲誌之如次。

一中學組一

一、[?]次治安強化運動應有的認識，[?]範，[?]連科，男，簡一。
二、大東亞戰爭與第四次治安強化運動，市中，唐宜世，男，高三。
三、為什麼要勤儉增產，女中，謝[?]華，女，初一。
四、東亞解放與勤儉增產，禮賢，梁誠瑞，男，初二。
五、第四次治強運動的目標，文德，史有餘，女，高三。
六、東亞解放，崇德，茅沅，男高一。
七、大東亞戰爭與中國的將來，聖功，楊稚敏，女高二。
八、滄克勤克儉方能國泰民安，東文，徐法義，男初一。

一小學組一

一、大東亞戰爭與治安強化運動，北京路顧雪青女六。
二、努力治強運動就是大東亞戰爭的勇士，北京路姚志善男六。
三、怎樣完成第四次治強運動的新使命，黃台路張止達男六。
四、勤儉增產，江蘇路李自璋，女六。
五、第四次治強運動的重要性，黃台路張同寧男五。
六、東亞解放，台東鎮張元道男六。
七、勤共與自衛，江蘇路趙羣華女五。
八、我們的使命與責任，台東鎮張家驥男五。
九、如何實行勤儉增產，興亞路杜守勤男四。
十、大東亞之解放與[?]興，培基張銘貞女五。
十一、第四次治強運動的三大目標，聞紀附小，翟麟，男六。
十二、第四次治安強化運動與大東亞戰，[?]德，郝凌沈，男六。
十三、大東亞解放，台西鎮，蕭素屏，女四。
十四、治強運動與東亞解放，明德，林安青，男五。
十五、大東亞戰爭與第四次治安強化運動，扶輪，孟廣璉，男六。
十六、勤儉增產，[?]學部，袁進華，女六。
十七、我們的誓言，三江，沈子岩，男三。
十八、勤儉增產，崇德小學部，俞魯五，男六。
十九、第四治強運動的目標，台西鎮，郝佩三，女六。

# 警局赤誠副局長 赴鄉區督導治運
## 督察科聶科長隨行

青島市警察局，以第四次治安強化運動開始後，當令飭各分局遵照最高當局指示之大目標努力奉行，以期達到圓滿目的，自實施後，業經多日，所屬各部實際進行狀況，亟應加以明瞭，該局赤誠副局長，為考查所屬，并隨時加以指導，以期澈底起見，特於本月二十九三十兩日偕同督察科聶裕後科長等，前往夏莊李村等各鄉村視察，以資督導云。

# 巡迴醫療班
## 在即墨區得民眾信賴

本市第四次強化治安運動，現在積極推進中，市公署社會，鄉政，衛生三局組織之鄉區巡迴醫療班，經連日在即墨區轄境各區實施宣撫，宣傳，施療工作以來，頗得一般民眾之信賴感激，更深切明瞭四次治強之意義，該醫療班日內即將赴膠區實施工作云。

## 工人半途身死 把頭潛逃

招募工人把頭吳魁臣，露得人張義倫（即墨人），前日患病甚劇，吳魁臣僱用車夫張有進，拉赴市立醫院診治，半途身死，吳魁臣當即潛逃，洋車夫報告膠州路崗警，將棄屍犯吳魁臣查獲，送往分局訊辦云。

# 校長易人
## 袁琢玉氏繼任

本市東文書院校長李仲剛氏因事提出辭職，并於二十七日召開學校理事會時，經協議之結果，決定推薦教務主任袁琢玉氏，繼任校長，且於二十八日已正式就任，三十日新舊兩校長偕赴市公署，興亞院，總領事館，及其他各機關學校，致寒暄之詞云。

## 三妓女受虐 嫖客多事
### 一併帶局訊辦

本市青海路十八號附二十八戶，妓女紅玉班，有妓女徐紅玉十八歲，即墨人，牟秀蘭二十二歲，膠州人，王順喜二十五歲，膠州人，等三名因屢受班主萬杜氏之虐待，極欲脫離火坑，前日夜向遊客鄒宮璉（二十一歲平度人）哭訴前情，懇其救濟，鄒答允，遂於二十九日後夜之時，前往該班將門叫開，乘班主熟睡之際，將徐紅玉，牟秀蘭，王順喜等三人領出，擬投奔濟良所請求救濟，出門後，因恐班主之追尋，行色慌張，被泰山路吉林路口值勤崗警發現，盤詰認為可疑，一併帶往警所，訊明前情，解送分局訊辦云。

# 增柔術體操
## 警察教練所

青島市警察局警察教練所教育主任康健夫氏，以柔術一項，頗可鍛鍊身體，特規定受訓之學警，除課程施以教授外，并每日再加添柔術體操，以資鍛鍊云。

# 膠區二四區將設立 農事合作社
## 希村民等踴躍加入

膠區第一區農事合作社成立以來，予全區社員莫大之福利，尤對於各種日需品之配給，極為圓滑，故深得一般社員之信賴，青島合作輔導部，為使膠區全區民眾皆得到合作社之利益起見，曾命第一區合作社職員赴第二區大行第四區營房實施宣講並調查村政，認為以上兩處有設立合作社之必要，而一般農民亦極需求，故以上兩處合作社，將於最近期內成立，希該村民踴躍加入社員，實有無限之便利云。

# 義母作梗
## 神女欲脫苦海 投警請求救濟

膠州女子王玉蘭，年十九歲，三歲時被生母賣與濰縣路泰興里四十九戶王李氏（五十九歲）為養女，十三歲時，即暗操神女生涯，數年以來，迎新送舊，不知交接幾多男子矣，王玉蘭茲以年歲漸長，極欲脫離地獄生活，與人從良，因受養母之阻撓，終難如願，不得已於前日私自奔出，投往警所請求救濟云。

# 新娘失蹤
## 新婚燕爾樂極生悲 馬天恩遇打虎將

本市嘉祥路五號第七戶民住所一六〇戶住戶馬天恩，二十一歲，平度人，由膠州婦人周楊氏【四十三歲】及宋來順【三十七歲，掖縣人】等二人介紹諸城女子常秀美【年十八歲】為妻，於本年舊曆二月十二日良晨大張筵宴，舉行結婚儀式，小夫婦新婚燕爾，感情彌篤，小家庭，樂融融也，不料密月甫過，樂極生悲，前日當日晚間，新娘子突告失蹤，媒人周楊氏將新娘誘出密[?]後，媒人周楊氏及宋來順，頗有重大嫌疑，訴控於該管警所，請求訊辦云。

# 參觀警中隊
## 魏家莊小學生

青島市警備總隊，所屬各中隊，自第四次治安強化運動開始後，不但對於地方治安肅正工作極積推進，即對於治運有關之連之教育諸項，亦協同地方關係者，努力實施，直轄馬哥莊中隊，有魏家莊私立養正小學校教員親率領學生二十二名，特於四月二十八日上午十一時，到該隊見學，由井上指導員，施以警備之由來及任務，并引導該校師生等參觀教練之新生，復由該隊招待會餐，頗為感激，當日即行返校云。

# 竊木柴被捕
## 少婦無錢過癮

少婦劉馬氏，現年二十一歲，滿洲國吉林省人，住濟城路二十號，素染毒品嗜好甚深，流落青市，無力吸毒，昨在市內竊得木柴一綑，肩負至安徽路亞細亞旅館門前時，被警查獲，帶往分局，承認因無力吸毒，行竊木柴不諱云。

# 忠魂碑大祭
## 日官民四千餘人參加

本市日僑之忠魂碑春季大祭，於四月三十日午前十時，隆重舉行，司祭者為日本奉齋會會長村地卓爾氏，於陸海軍代表桑原司令官，興亞院代表加治調查官，高瀨總領事，佐佐木領事，在鄉軍人，各機關學校團體，日本奉齋會員，以及婦人會員等，約四千餘名參列之下，按時由青島神社宮司，舉行招魂之儀式，繼由村地氏，朗讀祭文，繼之則齋主及祭主道族，並以上名代表，一齊奉奠玉串，同時趙市長，亦代表市民前往參加，敬謹奉奠玉串，所有參列各員，依次祭畢，至十一時半，全體三呼萬歲，於嚴肅氣氛中，宣告閉幕，繼行槍劍道，劍道，以及各種競技，至十二時許，始行散會云。

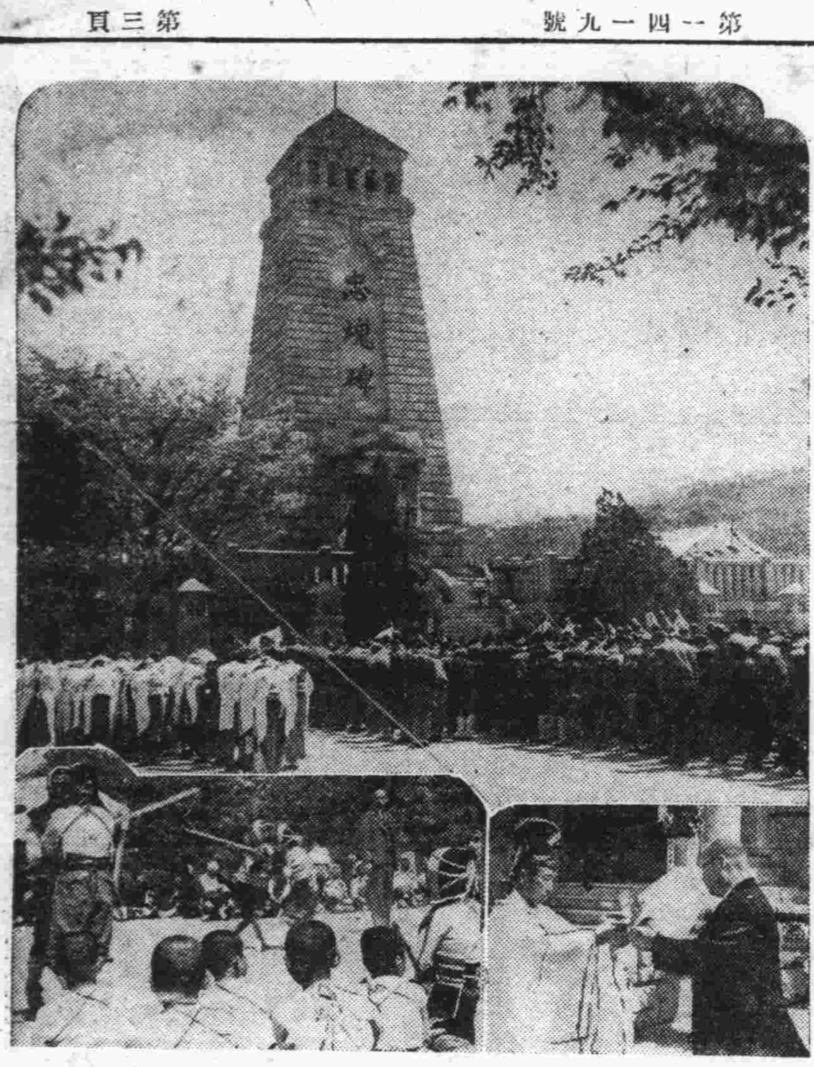

（寫眞：上忠魂碑祭場下右參加致祭之趙市長下左劍道競技）

# 人力車馬車夫 不得勒索車價
## 李保安科長發表談話

關於營業馬車人力車乘坐價目，本有詳細之規定，近年以來，因生活日高，消費增加，為除車夫痛苦，維持其生活計，曾加以詳密之研究，將價目提高，復以近日以來，因汽油實施配給制度，汽車多已停止，以乘坐馬車人力車者，日漸增加，一般不良車夫，以為有機可乘，乃肆意抬高價目，與乘客發生爭執事件，層出不窮，市警察局，為維持地方秩序，免生糾紛起見，將加以嚴厲之取締，茲據該局保安科李科長關於取締車夫事項發表談話如次，查本局前為時有人力車夫馬車夫，因多索車資與乘客發生爭執情事，考其原因，不外現在一般日用必需品均行高漲，不良車夫，藉詞勒索，以致發生糾紛，是以於上年九月間，又重新改訂車價，印製價目表，分發車夫，各執一份，以備乘客隨時參閱，同年十二月間，於召集營業人力車車主座談會時，又復再三曉諭轉知各車夫，務須遵守規定價目，隨身攜帶價目表，施行後，并派員警嚴查取締，數月以來，成績尚佳，惟車夫多係苦力份子，智識薄弱，日久玩生，故態復萌，故邇來車夫與乘客因爭執車價而起糾紛者，又疊次發生，殊屬不當，亟應從嚴取締，以重功令，但車夫數目眾多，逐一監視，勢難辦到，希一般市民一致協力，遇有車夫不依照規

# 昨正式開幕
## 參觀男女市民極擁擠
### 大東亞戰展覽電影講演會

青島特別市公署，及新民會青島總會，聯合主辦之大東亞戰照片電影講演大會，在積極籌備下，業於昨三十日下午正式揭幕，為恐期間短促，未能普遍，將延長開會期間，以飽青島數十萬市民之眼福，電影部，因原定之西南太平洋雄壯戰果文化電影，新聞，漫畫等片因未能如期運到，昨日臨時放映「楚霸王」影片，招待參觀之市民，無上名貴之西南太平洋雄壯戰果，實地攝製之電影，今日即可開始放映，預期今日各場放映時當較第一日之觀眾尤為擁擠矣，寫真部，照片將西南太平洋友軍榮耀之戰果，紛陳英美之無價值，在市商會禮堂，昨日開始展覽，一百八十餘張之西南太平洋友邦日本陸海空軍赫赫戰果記錄照片，及六十張介紹後方日本實況之照片，陳列滿座，令人一睹，即對友軍之無上戰果，為之驚服，後方日本，中國留學之男女學生，與友邦人士之融洽情境，更足增進中日之親善，自下午開始以來，參觀之男女，踵至沓來，異常擁擠，市公署及新民會為使一般市民深切認識大東亞戰爭之意義，向時強化與日本共同協力建設大東亞共榮圈之華北參戰者之志氣高揚，特派員分在電影會場及寫真展覽會場，講演西南太平洋友邦日本陸海空軍之光輝戰果，及第四次治安強化運動之主旨，高調華北自覺參戰之責任，今日起預料尤為擁擠，希青島各界人士，勿失此良機云。

# 已圓滿閉幕
## 大東亞解放展覽

青島贊襄壯年團與新民會聯合主辦之大東亞解放展覽會，連日展覽，本市各機關團體學校前往參觀者極為踴躍，截至前日「二十九日」該會閉幕止，統計參觀者約達十萬人之多，在此大東亞戰爭時間，有此熱烈現象，殊為可嘉云。

# 潮落行情
## 市況無起色

本市近來，潮落行情，特以來源稍活者，銷路細弱，以致市況有乏佳色，今將南價格，詳述於左，

忠興老一號大潮三百五十元，公興新一號大潮一百四十元，振濟新一號大潮一百五十元，忠興新一號大潮二百四十五元，宗興新一號大潮一百四十二元，忠興二號大潮一百三十五元，宗興二號大潮一百三十三元。

# 中日滿連絡運輸 已獲得大效果
## 提示聯運應注意事項

（本報各倉特派員發）華北交通會社，日前曾於東京召開第十四次討論中，日，滿三國連絡運輸貨物協議會，基於所決定之事項，關於辦理連絡運輸之貨物事宜，為期其萬全計，依關係運業員之努力，已克服諸多困難，而獲得大效果矣，同時，因處此時局之下，愈益感有強化輸送之必要，而更進一層努力，即於此際，對一般輸送物主，及旅客所希望之貨物，為防止輸送物之有不明情事，就左列諸點，深切加以注意，以期達成目的，（一）在包裝完竣之貨物表面上，詳記受理人之姓名住址，（二）在貨物包裝內部，亦記載同一事項及其他，并插入卡片，（一）當辦運貨物中，於搬送貨物時，必須在包裝上，詳記姓名，又於捆包內，須附入名札，（二）對於聯運手提小行李，急速使用布製之包裝外皮，除此以外，當通關檢查之際，施以簡易之裝作業，繼之為期搬運貨物之迅速，對於旅客之手提小行李，急速分配妥當，再托人分別交付之，實不勝要望之至，就以上各節，華北交通青島事務所，為使其主旨澈底，特於三十日午前十時半，假事務所會議室，召集當下各站長，運輸交通會社，及搬運貨物主等，關於改正連絡旅客搬運貨物之規定，特開協議會，而作種種之檢討云。

寫報特稿

# 日光漸次加强時節 戴墨眼鏡的種種

一片清明的天空中，連一點棉花似的白浮雲都沒有，比一片清明的海水，還要加倍的來的清淨，如果天空是可以令人們領受得到的話，那麼這清淨的天空，一定是好比一面鏡子，還要來得光亮呢！

太陽的力量也強了很多，照滿了世界大地，使那些久受寒冷的人們，投入了他的懷抱裡去，然後，他們都微笑了，因為這樣的天氣是可以使得他們加強了生活的力量，刺激了精神上的活潑快樂，他們高興着的在迎接着這暮春末夏初，一年之中最有意思的一個時期！

人們的衣服，是早已經隨着天氣減少，一件一件的卸下去，所剩下的只是一些極輕便的春衣，這也是顯得特別的輕鬆了，除了春衣以外，再加上一副墨眼鏡，這副墨眼鏡是完全代表了現在這種天氣！

墨眼鏡雖然是防風，或是防止太陽的刺激眼睛，但是也有非常特別的副作用，有很多人，不管是男人，或是女人，如果他的眼睛生長在這臉上是十分的不湊合的話，那麼可按上一副眼鏡，由無形中可以增加了一些美麗，每一個人都有審美的觀念，任何人也以為自是有任何人所比不上的美麗，雖然是有一些缺陷，或者還以為是缺陷的美呢，除非是缺陷的美都夠不上，那也還要用其他種辦法，來補其不足之點，一雙很難看的眼睛，就可以戴上一副黑墨鏡，可以遮掩了那種不自然的缺陷，這是戴黑墨鏡的一種副作用。

還有的人，也許因為交際太廣的緣故，走在街上東也點頭，西也打招呼，真是煩不勝其煩，於是，乘着季節的時期，加上一副黑眼鏡戴上，有時可以將面部整個的輪廓給改變，使人們難以看清是什麼像貌，於是，走在街上可以免去許多麻煩，生疏一點兒的朋友，就可以不必打招呼了，但是這個副作用，卻是不適於在青島，因為青島的地方很小，任何的一個人，都是很容易就被人們熟識的，有時，有的人雖然為了要避免去一些麻煩，加上一副黑墨鏡，而減少一些無謂的應酬，但是在這小地方的青島，人們並不會因為你戴上了一副黑墨鏡就不認識你面孔的輪廓的，如果有人向你打招呼，你卻以為戴着黑墨鏡，可以不必理會人家，那你就會很容易的失卻了朋友的信心的，所以，戴黑墨鏡為了減少無謂的應酬的副作用，在青島是根本不能成立的。

再有一種最有意思的副作用，就是藉着戴黑墨鏡的机會，可以任性的長時間的看你所願意看的人，因為有一片黑玻璃遮掩着你的眼睛，使被看的人們，不容易查覺出來你是在死盯着兩眼在看人呢，因此，就在無形中可以減少了許多衝突，更可以掩飾了這種態度還不是輕狂青年的態度，戴黑眼鏡的人，難免是包懷着這種副作用的人在呢。

除此以外，有純為怕陽光刺激眼睛的，有純為怕春風砂子吹迷了眼睛的，於是用一副黑眼鏡戴上，可以減去這些病態，但另外卻有一般不用腦筋的人們，他們都以為戴黑墨鏡是一種時髦的裝飾品，或是認為可以增加一種隨時代隨潮流的美，所以也要來一副墨鏡配上一配，毫無作用，毫無意味的隨着潮流走，不過是人為我亦為而已，其實，真有許多人，戴上了黑墨鏡，反倒把真正自然美的兩隻秋波，給遮掩得一點也看不見了，而失卻了他整個面孔輪廓的美，所以最後寄語這些隨時代隨潮流奔走的人們，如果沒有作用，沒有意義，還是不用戴黑墨鏡的好，以免有人說你戴了黑眼鏡會昏天黑地的過活着！

# 今日起施行
## 捲烟公定價格 取締任意抬價

關於華北各地捲烟公定價格，前華北統稅總局，擬於四月一日起施行，嗣以市面行銷捲烟，間有一部已向組合繳納調整料，遂按公定價格銷售，商人難免損失，爰於四月份為猶豫期間，暫可不按公定價格販售，決改自五月一日起，所有捲烟，依照公定價格販賣，不得稍有超越，類如十枝裝大前門捲烟，每盒零售為四角四分，大粉包每盒為四角，廿支裝哈德門包四角九分，十支麥秋牌每盒二角九分，廿支華達牌每包三角四分，十支小孩，金槍，燕京等牌，每盒一角七分，均為價格表，通行各烟廠及經理家遵照，一面地方組合，隨時加以稽察，施行考查，以免任意提高，而資取締云。

# 球類比賽大會
## 大會職員等均規定

華北青島體育協會，主辦之第四回青島排球比賽大會，定於五月三日（星期日）下午一時，在匯泉球技場開會，茲將大會順序及職員，探誌於次：

開會式 一、全體肅立，二、向會旗敬禮，三、默禱，四、會長致開會詞，五、裁判員致詞，六、開始比賽。

閉會式 一、全體肅立，二、向會旗敬禮，三、默禱，四、頒發獎品，五、會長致閉會詞，六、閉會。

大會職員 會長，陳命凡，副會長，佐藤政吉，八太茂，幹事，末榮利吉，馬景文，劉化震，籃球裁判員，武繼清，董啟德，孫捋中，前原鶴三郎，方駿，萬意森，鄭樹林，王輝普，計時員，馬伯卿，計乘德，岳秉卿，記錄員，馬景文，蘇祝年，劉化震，丁桂梅，進行員，于啓香，排球裁判員，谷源谷，蕭學輝，劉長俊，顧鳳聲，萬春，祝青森，記時員，梁飯慶，葉冊銘，夏岩青，進行員，[?]。

# 老叟販毒
## 被警士查獲

老叟劉重，現年六十一歲，諸城縣人，往來青島諸城間販運毒品為生，昨日上午八時餘在青購得海洛英兩小鐵盒，攜乘車返籍販賣，在大港車站登車之際被警察查獲，連同人證一併解送分局訊辦云。

# 膏店女侍
## 警局澈底取締

本市警察局為維持風化，防止青年子弟之墮落起見，前曾通飭所屬，嚴厲取締膏店之賣烟女侍，實行以來頗收實效，不料近日以來，各膏店之女侍，又漸增多，為挽救一般青年墮落起見，應予澈底取締，使此項女侍完全肅清云。

# 內外行情

**本市市況**（四月三十日）

○棉布期貨前場

| | |
|---|---|
| 四月開 | 46.80 |
| 最高 | 46.80 |
| 最低 | 46.775 |
| 收盤 | 46.80 |
| 成 | 575件 |

○生油期貨前場

| | |
|---|---|
| 五月開 | 116.60 |
| 最高 | 118.00 |
| 最低 | 116.60 |
| 收盤 | 117.30 |
| 成 | 560車 |
| 六月開 | 116.50 |
| 最高 | 118.10 |
| 最低 | 116.50 |
| 收盤 | 117.40 |
| 成 | 392車 |

○生米期貨前場

| | |
|---|---|
| 五月開 | 59.50 |
| 最高 | 59.85 |
| 最低 | 59.20 |
| 收盤 | 59.30 |
| 成 | 166車 |

○雜糧市

| | | |
|---|---|---|
| 膠州 | 小米 | 30.00 |
| | 元豆 | 28.00 |
| | 小麥 | 42.00 |
| 火車 | 高粱 | 20.00 |
| | 包米 | 20.60 |
| | 元豆 | 26.50 |
| | 莞豆 | 26.50 |
| | 小麥 | 41.50 |
| | 小米 | 27.00 |
| | 芝蔴 | 60.00 |
| 濟南 | 吉豆 | 32.50 |
| 濟寧 | 吉豆 | 29.00 |
| 高密 | 小麥 | 43.00 |
| 青口 | 元豆 | 28.00 |
| | 芝蔴 | 62.00 |
| | 豆餅 | 17.50 |
| 本街 | 豆餅 | 17.50 |
| | 生餅 | 19.00 |

○土產現貨

| | |
|---|---|
| 簍生油 | 113.00 |
| 成 | 30簍 |
| 淨生油 | 115.00 |
| 成 | 10桶 |
| 生米 | 59.00 |
| | 58.00 |
| 成 | 1400包 |

**外埠市況**

天津棉紗布現貨

棉紗

| | |
|---|---|
| 17大福 | 1445.00 |
| 20八馬 | 1520.00 |
| 20十全 | 1520.00 |
| 20日光 | 1520.00 |
| 20藍鳳 | 1520.00 |
| 32十全 | 1710.00 |
| 42栗子 | 1970.00 |

棉布

| | |
|---|---|
| 五福 | 48.20 |
| 陽光 | 48.20 |
| 龍頭 | 48.20 |

○東京短期前場開盤

| | |
|---|---|
| 新東 | 133.70 |
| 新船 | 92.10 |
| 滿鐵 | 72.70 |
| 三菱重工 | 108.40 |
| 日魯 | 76.90 |
| 滿業 | 60.20 |

天津雜糧市前場

| | 生油 | 小米 | 高粱 | 黃豆 | 黑豆 | 玉米 |
|---|---|---|---|---|---|---|
| 五月開 | 101.60 | 48.65 | 19.03 | 27.55 | 22.95 | 22.10 |
| 最高 | 102.10 | 49.25 | 19.15 | 27.75 | 23.05 | 22.20 |
| 最低 | 101.40 | 48.65 | 19.01 | 27.55 | 22.93 | 22.08 |
| 收盤 | 101.90 | 49.00 | 19.13 | 27.63 | 23.04 | 22.20 |

# 太平之花（短篇小說）

第十三章　取消不正當的娛樂

「你們這種種的改變，全都是僥倖以上，最需要的舉動，但在僥倖以上，還需要一個勤字，請問你們，用甚麼來表現勤字呢。」

「自然，仍是我這做哥哥的先說，我以為我們從今天起儘量的，把看戲，看電影的時間減少，其他如打牌，遊逛的時間，也儘量的，縮少至於沒有，因為看戲，看電影，實在是類心喪志，最無聊的消遣，當然有意識的戲劇，有意識的電影除外，像那上海灘上，油腔滑調的戲劇，電影，尤其不適於我們華北，必須深惡痛絕，將他們看成與英美出品無異的東西，不要再去欣賞，免得給那英美毒素濃厚的藝術品，浸蝕了我們純潔的心靈，佔去了我們寶貴的時間，我們有這節省下來的時間，儘可去多幹些有意義的工作，多為興亞盡一分力量，不要做一個落後的亞洲人，即或我們實在工作勤勞，需要娛樂了，我們也可以分出相當時間來，去作些郊外旅行，或者室外運動，以調節我們的神，鍛鍊我們的身體，這是我對於勤字上的見解，不知道父親的尊意，以為何如。」

「這自然，沒有甚麼不對了，國淑的意見，以為有甚麼可以商量的沒有。」

「沒有，沒有，我和我哥哥的見解，完全一致，沒有差別，我從此以後，不但戲劇，電影，我們以少看為妙，便是跳舞，是消磨意志之最有力量的娛樂，我們也以免去的為是，最好，改成划船，游泳。」

# 王雨亭誘拐幼女 售與妓館為娼
## 高院判處徒刑一年半

本市四方路平康東里福壽班女班主王雨亭，略誘未滿二十歲女子價賣圖利案，上訴青島高等法院後，現已判決，將王雨亭判處有期徒刑一年六月，判決書原文如左：

被告王雨亭（女年卅六歲業開妓館，住本市四方路平康東里）選任辯護人朱蘇寶律師，右上訴人，因被告妨害家庭等罪案件，不服青島地方法院中華民國三十一年一月二十日第一審判決，提起上訴，本院判決如左：

▲主文 原判決關於連續使人居於類似奴隸之不自由地位罪刑部份撤銷，

王雨亭意圖營利，略誘未滿二十歲之女子脫離其他有監督權之人，處有期徒刑一年六月，

其餘之上訴駁回。

▲事實 王雨亭向在本市四方路平康東里開設福壽班妓館，與歐陽宋氏係屬姊妹，民國二十九年九月間，不記日期，將其收養之九歲幼女劉小毛（即王小毛），交由歐陽宋氏收養，嗣因意圖營利，復於上年九月間，不記日期，將劉小毛誘至膠縣，賣與蘇連陞妓館，得洋三百元，經歐陽宋氏查悉，訴由青島地方法院檢察官偵查起訴。

▲理由 本件被告王雨亭，於民國二十九年九月間，將其收養之幼女劉小毛，交與歐陽宋氏收養，與其本人脫離關係，此項事實，業經被告與歐陽宋氏一致述明，是劉小毛既歸歐陽宋氏收養，則對於劉小毛實際上有監督權之人，係屬歐陽宋氏，自極明顯，被告對於上年九月間，將劉小毛價賣與膠縣蘇連陞妓館得洋三百元情事，雖狡不承認，並諉稱係將劉小毛暫留蘇連陞處，係向蘇連陞借取三百元，以資諉卸，但其如何將劉小毛押與蘇連陞，並得價洋三百元，不僅歐陽宋氏指供歷歷，且有證人李錫安在原審述明被告價賣劉小毛時，係由其書立字據，則被告價賣圖利之事實，已屬證據確鑿，委無疑義，查被誘人劉小毛，既歸歐陽宋氏收養，且年齡幼小，知識淺薄，被告圖利，將其價賣，顯已構成意圖營利而略誘未滿二十歲之女子之罪名，惟被告於裁判宣告前，自動將被誘人領回，依刑法第二百四十四條之規定，即予減輕本刑二分之一科處，原判決關於此部份，未予詳求，遽依妨害自由處斷，顯有錯誤，應予撤銷改判，至被告對於妓女福寶之前往濟南，始終不認有略誘情事，即據該福寶到案，亦謂被告並未誘其前往，雖曾述稱係聽從被告指示，前往濟南，尋找王姓老媽，無論質之被告堅決否認，即福寶為此項陳述，亦僅徒託空言，毫無憑證，且其由濟南歸來，既係自動，則其前往濟南，又何不能自動前去，原審就此部分論知無罪，尚無不合，又福寶既歸歐陽宋氏處充當妓女，其本人既未予反對，被告因與歐陽宋氏係屬姊妹，且同營妓業，此種行為，尚難謂為犯罪，原審就此一併論被告係連續使人居於類似奴隸之不自由地位，亦難謂當，惟原判決就此，既依連續犯論科，而被告之罪刑部份，已由本院撤銷，自不能再另論知無罪，上訴論旨，指摘原判決不當尚難謂無理由。

據上論結，應依刑事訴訟法第三百六十一條第一項前段，第三百六十條第二百九十一條前段，刑法第二百四十一條第二項，第二百四十四條，第六十六條前段，第五十七條判決如主文。

# 牲畜毛業
## 近忽有成交

本市之操牲畜毛業者，向以運往西洋歐洲之輸路，而東洋次之，因往往以十餘元之成本，而獲二十元之巨利，故業斯者興隆，詎自大東亞戰勃發後，西洋之輪路，途告堅塞，僅存東洋之一路，但其採辦消極，兼以收貨亦非昔日之便利，以致營業上大遭打擊，近日忽有成交，為洋行家所採納，每百斤價格約四十餘元，較從前之高價已落下不少矣，但闖零收貨販賣價格亦不過在三十元上下，故獲得利仍為不薄，惜乎未能如昔日之暢旺耳。

# 現棉紗布市
## 欲漲不能

本市期現棉紗布市，近來步生油市之後塵，亦有一升再升之勢，惟因受基準價格所限，欲漲不能，故數日以來，均徘徊於限價左右，四月三十日之現棉紗布市，因現貨內無多售主，故成交依然寥寥，期市亦於基準之最高價成交無多，後場亦未能拍出云。

# 期油沸騰
## 仍擬增加押金 現生油成交少

本市四月三十日之現生油市，洋商雖有意納進，但意在勒價，貨主抗售之下，雙方接受不親，故未成交，後以油莊加價一元，乃有少數之成交，現生米銷下向暢，安價五十八元及五十九元，期生米市，洋商依然默守不動，散戶又無掙扎能力，乃形成與油市背道而馳狀態，市氣頹靡，期生油市，漲勢依然沸騰，開拍後節節上升，逐達高峯，大有銳不可當之勢，後場人情愈益澎湃，再事趨飆上漲，所方為壓制暴漲計，擬再增大押金，因之後場未能開出，以今市情勢觀之，前途似仍有再漲之情勢云。

# 核桃及棗市
## 市況無開展

本市近日核桃棗等交易情況，仍以銷下細微，弗克有何開展，以致呈平和之象，今將各貨行市，分別列後：

| | |
|---|---|
| 烏東棗頭 | 四十一元 |
| 頂高棗頭 | 四十三元 |
| 提莊烏棗 | 三十六元 |
| 大路烏棗 | 三十三元 |
| 濟南大紅棗 | 二十六元 |
| 鄒縣大紅棗 | 二十七元 |
| 南州淨核片 | 二十一元五角 |
| 青州去核片 | 十九元 |
| 提莊核桃 | 三十二元 |
| 大路核桃 | 三十元 |


青島日華釀造株式會社出品

登錄商標 國光 太陽牌

青島代理
福祥泰利記 江寧路六二號 電話二四〇九四
萬利號 河南路四九號 電話二八八三[?]
華盛號 錦州路六七號 電話[?]六一

各埠代理
北京豐順德棧 前門外鮮魚口玄帝廟十五號
天津福華線店 天津宮北二道街
即墨日新商行 即墨城西關
平度東興成 平度縣東門外
南村新茂永 南村大街
濟南富有商行 濟南二馬路緯九路大信恒內
濰縣裕豐協 東關魚市街口

華北總代理 華信行精酒運銷公司

收音機配給
華北政務委員會公認
華北廣播協會標準型
●三球式收音機定價四十三圓
●礦石式收音機定價十四圓


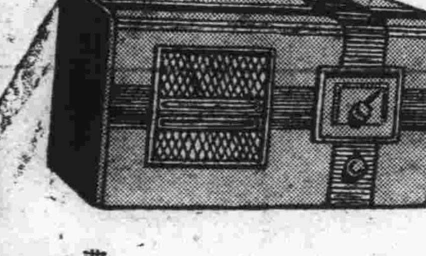


指定商
山東無線電業行 電(2)三九〇二
振興電機行 電(3)一四一八
亞東電料行 電(2)六九三
恒順電業 電(3)一五八〇
華興電料行 電(3)二三[?]
億中電器行 電(2)[?]
華北廣播協會 青島廣播電臺 朝城路七號 電話(2)五三五三番

皮愛 BS 司牌
平面膠皮帶 各種
L型膠皮帶 各種
一般工業用膠皮帶 各種
水道用膠皮管 各種
吸水用膠皮管 各種
高壓膠皮管 各種
酸素膠皮管 各種
工業用膠皮管 各種
蒸汽用膠皮管 各種
其他應時指定一般膠皮製品
青島膠皮工業株式會社指定販賣代理店
德昌行 東平路十一號 電話(2)二八〇五號
總行天津日租界旭街八五／三 分行北京・濟南・上海

HHH BOOT POLISH
三愛趣牌皮鞋油
請塗本油 保證皮鞋柔軟 經久耐穿 而且光澤美麗 尤足動人

總經理膠州路金森洋行

保證責任 青島金融合作社
本社辦理各種存款放款及為便利存押貨物起見備有倉庫經營者兼辦小本放款並代理火險人壽保險等保證業務今為便利特設立分社本社辦事手續敏捷利息從優如蒙惠顧無任歡迎
總社 肥城路十四號 電話二、七七三九
分社 威海路四八號（台東鎮商會內） 電話三、〇六九一

# 鐵騎銀瓶傳

王度廬著・鏡海畫 ⑤

## 第三回　散資財俠少走風塵　淒涼鄉村話投古剎

他在屋中站立着發呆了一會，聽得春風微吹動了窗紙，他又長嘆了口氣，想着蝴蝶紅此時至少已走出二十里之外了，柔情已割，父恩又絕，這家財都是死者不義而來的，自己一個也不留，遂替把他分散給別人，然後便遠去不歸！他因爲這一天太興奮了，所以十分的疲倦，一着枕便睡着了。次日清晨，家人們從城裏買來了頂好的「杉木十三圓」的棺材，把老善人的屍好容易才塞到棺面，宅中的僕人多，大家一上手忙碌，不到半天，連靈棚帶祭帳就完全都搭設好了。韓鐵芳並且拿出許多銀子來，分散給衆僕，所以把衆人的嘴也給買住了。洛陽城裏的人雖然也都曉得韓老善人死了，可是都知道他老人家是在馬廠裏散散步，栽了一個跟斗，中風死了的。並沒有人知道石棒之事。遠近的人一聽老善人已死，眞是「如喪考妣」，莫不歎息流淚，都很奇怪，爲什麼這樣活菩薩一般的人會活不到八十歲呢？各櫃上的掌櫃的、當夫就也都趕來弔祭，韓家莊子裏頓然失去了平時清靜的狀態，立時顯出來熱鬧、紛雜，與一種悲哀的氣氛。但大相公韓鐵芳雖然也穿上了白布孝衣，披上了麻，他却並不怎樣哭泣流淚，只是忙忙慌慌地，叫來了幾個櫃上的管帳先生，打算盤，記帳，並不是記下人送來的奠儀，而且他還叫人給他清家產。大家只曉得韓大相公是承受了他父親的產業，而今後望山莊沒有韓老善人了，是由韓大相公當家了。一切的人就對於韓大相公更是逢迎得無所不至。到了接三那天，親友們全都來到了，其中竟有隔着好幾百里地趕來的。但是韓家的親戚只有兩家，一家是登封縣陳家，韓鐵芳的岳父，另一家就是城中的劉財主，是玉芳小姐未過門的翁公，還有就是朋友了。韓鐵芳所認識的少年公子也不少，但老善人生前只有一個朋友，這人是城中的富商，姓李，此外就再沒有了，有的只是藉此來巴結韓大相公的一些人。接三完畢，韓鐵芳毫不作聲，他家裏的全部財產也都該算清楚了，帳一結，把那些算帳的先生們全都嚇了一跳，原來平日大家只曉得韓老善人有錢，錢一年比一年來得多，可是都不知道確實的數目有多少，如今這麼一清查總算，原來竟有百多萬兩之多，其中包括着莊園地畝、買賣和存款、家中所存的現金銀倒還有限，韓鐵芳也詫異，不曉得他父親一個在深山出沒劫奪過零的一個窮漢，怎麼會發了這樣的大財？更猜不出他父親當年發這財之時是作了什麼樣的一件大孽？他悲忿地、慨然地，就把七百多萬兩的財產分成了四分，將韓老善人在莊外松陰森茂的墓地裏下了葬，與那秦氏合葬之後，韓鐵芳就將親戚朋友，以及鄉村的父老全部延請至莊內，他先對衆人說明了自己在三日之內就要出門作一番壯遊，十年八年也恐怕不能回來。他這些話才說出來，他的丈人登封縣的陳紳士就立時急躁起來，跟他翻了臉，說：「你要走？你就把我的女兒拋下了嗎？這幾年你雖不理我的兒，可是你總還在家，我沒有話說。以後你一走，不是就拋下了我的女兒守了活寡啦嗎？」韓鐵芳疾忙攔，說：「請岳父不要着急，聽我詳陳！」他岳父說：「你快說！你快說！反正你想把媳婦拋下了一走，那是不行，決不行！咱們那可，得請出人來說說了！」旁邊的親友父老也都一齊來勸，都說：「你父親一死，家產全歸你承受了「你又沒有三兄四弟，以後櫃上事，跟莊子裏的事，不是全都得仗着你啦嗎？你要是一走，這個家可就不成個家啦！再說：在家千日好，出外一時難，你在外邊又不認識人，又沒有什麼要緊的事，何必呢？」衆僕人們一聽大相公要走，就像是他們的飯盆要飛了，就也一齊拿眼色來乞憐，都說：「大相公您要是一走，我們可就都沒有倚靠啦！」恨不得都要跪下求大相公打斷此想，韓鐵芳又擺手說：「不是！你們都聽我細說！我走了並不是永遠不回來了，却是不能預定幾時才歸。男兒志在四方！不能爲家室所累，我年已二旬，足跡尚未出洛陽縣，一想起來，我就慚愧，所以我想要出二年三年的工夫，要遊覽盡天下的名山大川！」他這話一說出來，就有的人點首，覺得這也是一番壯志，有錢的人應出外去遊歷遊歷，開一開眼界，也是一件好事。有幾個僕人又都轉悲爲笑，都說：「我們也跟着大相公出門開開眼去吧？」

## 今日節目

第四次治安強化運動特輯節目▲八、〇〇新民體操▲八、二〇初等日語講座（第一四四講）四宮春行▲八、四〇華北時局，唱片（一）音樂、狂歡進行曲（二）京劇、二進宮▲九、〇〇新聞▲九、二〇商情行市▲九、三五新民時間、新民會宣傳部員劉成，治安強化運動報告（一）（以上北京）▲一一、五〇、唱片（青島）新民會歌、三娘教子▲一二、〇〇報時，家庭常識（北京）如何處置中毒病人▲一二、一〇職業介紹（青島）▲一二、一五相聲，反正話，琴腔，陰毒歪世（北京）▲一二、二五唱片（青島）天涯歌女▲一三、二〇京劇唱片（一）霸王別姬（二）戰蒲關▲一三、三〇評書，水滸傳（第七十五回）▲一四、五〇滑稽大鼓，蒙正教學，梅花大鼓，六月雪▲一六、〇〇臨時新聞▲一八、〇〇臨時新聞，兒童時間，兒童新聞，市立西鎮台西小學生，唱歌，（一）躍進亞細亞（二）太平洋行進曲（三）東亞民族進行曲（四）蝶（五）瓦匠（六）漁舟（七）雲的姿（八）採茶（以上北京）▲一八、二七預報節目（青島）▲一八、三〇中等日語（第一四四講）北京高等警官學校教授，益田信夫▲一九、〇〇科學，常識，家庭日常應有電氣常識▲一九、二〇行政工作▲一九、二七各地行政工作——對日本冠波放送——▲一九、三〇絲竹合奏（一）四合如意（二）雲慶留光社演播（三）福祿雙至（四）喜慶大來▲一九、五〇單弦、張鴻福（上）果振文▲二〇、二〇新聞▲二〇、四〇京音大鼓，遊武廟，張書鈞▲二一、〇〇京劇講話，四郎探母（第十講）徐蘭沅▲二一、四〇墜子，獨佔花魁（下）馬忠寧、馬愛棠▲二二、〇〇報時，新聞▲二二、二〇京劇（以上北京）

## 海州組合出帆

海州行　得春　迎春　承春

嵐水口行　元泰　瑞祥

石臼所行　永祥　華新　大有　吉祥　新順

石島行　義通　義順　太平　恒新　海川

株式會社中村組　隱岐輪船洋行　協信海運株式會社

海州汽船同業組合　電話2四四五九號　2三三七三號

## 遺失居住證聲明欄

第一一三七〇五號居住證遺失　陰島後韓家韓明信

第一〇三一九二號居住證遺失　芝罘路安慶里內六號王福功

第一一一二六三號居住證遺失　陰島區後韓家村六號韓愛高

第〇〇六一七〇號居住證遺失　江寧路四四號謝東育

第一五一八一七號居住證遺失　章邱路一號王德福

第一二四七三四號居住證遺失　大連路警察宿舍一號顧希英

第〇三七九三〇號居住證遺失　台西鎮緯五路一二五號蔡吉林

第〇九九五七四號居住證遺失　新泰路九號附一戶鄒撰亭

第〇〇七五一一號居住證遺失　山西路二一一號李爾學

第五三四二八七號居住證遺失　台東八路一八號之王孫那氏

第一六九四一五號居住證遺失　招遠路六一號宋林起

第五四八〇七九號居住證遺失　威海路一九八號薛文耕

第六一一〇〇號居住證遺失　觀城路一〇號季張氏

第三四〇三九四號居住證遺失　華陽路四六號紀美庭

第二五三七〇六號居住證遺失　小村莊小白韓路二九號李克功

第二七七一七八號居住證遺失　台東三路六三號內顧廷安

第三三四〇一二號居住證遺失　南仲家窪一三九號徐中本

## 公告

此次本社變更火柴公定價格及實施鐵路運費共同計算制度業蒙華北物資對策委員會及監督官廳分別審核許可依照左列價格以求華北各地之劃一特此公告

計開

| | 硫化燐火柴 | 安全火柴 |
|---|---|---|
| 每單箱 | 一二三元五〇分 | 一七九元七〇分 |
| 每包 | 〇元一九分 | 〇元二八分 |
| 每小盒 | 〇元〇二分 | 〇元〇三分 |

民國三十一年四月二十七日

中華全國火柴產銷聯營社　青島分社

## 緊要聲明

高密西鄉金城務本一鄉之下在城後莊金當廿七年事變敝人逃往青島不敢在家地敝祖杜年後他人收去無可如何生活不易九望太平之日回家老幼得以安養現聞惡棍刁骨小等乘亂之際且欺敝人年老偏生奸計欲奪敝人名義典賣出找養老地畝者無論本家異姓倘若做出不法行爲敝人與妻單氏既爲受業之主必當有管業之權在世一日定不承認強覇等情除登報聲明外恐大衆尤不知情由若諸先登報以便週知　昌邑兒關鄉胡丹廷告白

## 緊要聲明

啓者孫文田在冠縣路附三十七號開設鼎豐行年前因營業不佳致行歇業今將全盤鋪墊以價讓與湧發東鄒日延管理當日錢貨兩訖對於鼎豐行之人欠欠人概與湧發東無涉特此週知　鼎豐行經理孫文田　湧發東經理鄒日延　仝啓

## 出號聲明

啓者敝號副理高日昇茲於四月二十五日出號另有高就於君東西兩股已清算撤出敝號加編記名義前有圖章及經理劉復功印均已作廢另刻新章應用以前高君所經手之事歸於高君自理與後該君在外無論發生任何事務與敝號無涉特此登報聲明　台東鎮五門一路四十四號同祥木廠復記經理劉復功仝啓

## 出號聲明

啓者敝號股友姜學遠君辭退本號職務及東西股完全算清敝號担保姜學遠君所領之居住證〇三七一三一四號祁蘭堂君一三一一五四號姜延壽君一三一一四八號呈請警察局註銷外聲明作廢嗣後三君在外無論何事概與敝號無涉特此登報聲明　膠州路四十五號億中電器行啓

## 遺失聲明

敬啓者小號於民國三十一年三月二日在票一只陳顯玉名下計國幣一百元正不慎遺失除掛失止付外特具福和成立保證書將現款由三義棧如數領出嗣後該票無論落於何人之手概作廢紙特此聲明　德增祥啓

## 遺失聲明

啓者敝號領有一七三二〇號自行車牌一枚於日前連同自行車一併被人竊去除呈請市警察局註銷外特此登報聲明作廢　福興隆廠啓

## 遺失聲明

啓者敝號領有第〇八五三三號第〇八〇二三號腳踏車牌二枚不慎遺失除向警察局註銷外特此聲明　市場三路聚茂永馮聚五蔡錫和啓

## 遺失聲明

啓者敝人領有二四五一號腳踏車牌一枚連車帶牌不慎遺失除向警察局註銷外特此聲明　曲瑞忠啓

## 遺失印鑑聲明

敝人執有膠澳電氣公司老股票三十六股原用印鑑係「張詒瑞」隸字方印一顆不慎遺失徧尋無着除向該公司聲請更換外特此登報聲明作廢　張詒瑞啓

## 緊要聲明

啓者敝號股友程繼全現已出號本號保證之居住證一三〇四六一號被其帶去除向警察局註銷外嗣後該人在外一切行動與敝號無涉恐未週知特此登報聲明　即墨路二十七號協成行啓

## 招募

一、日語通譯　一名

一、考試日期及時間　自五月一日至五月五日每日自午前九時至午後三時（星期日不考試）

一、待遇　考試及格者工資從優有希望者持親筆履歷書來所面試可也

日本ゴム株式會社青島工場人事係　市外滄口

## 招募事務員

一、名額　男女各一名

一、資格　中學畢業年齡二十五、六歲爲合格

願就者持親筆履歷書來組合試考可也

華北纖維組合青島支部啓　山東路七十號大陸銀行三樓

## 神算　靈機子批命暫停

批命週內，頗蒙諸君惠顧，因八字未批完者很多，故此暫停，鑒原是幸，至於終身禍福，目前進退，駕臨敝處，以相面決休咎，不致誤入岐途，敝人天性，直言無隱，有憂疑難解者，速來問卜，如有不對，分文不取

課金二元四角　相金優待概不加潤

久寓青島大沽路三義棧三樓一三九號

## 三星牙膏

青島李村路三三號　永泰昌

## 寶明晶石眼鏡行

選採嶗山晶石　自製時式眼鏡　新型驗目儀器　光度準確適用　立給保單　如假包退

行址　天津路　電二三六八七

## 寶珍齒科醫院　擴充內部

優待各界　患者八折

赤外線科　口腔外科　鑲牙保存科　拔牙補填科　矯正除痛科　小兒口科

醫師林寶珍　助手林寶亭　醫師姜利華

廣西路四二號　市南分局對門

## 耀宗醫院

科目　內科　外科　眼科　皮膚花柳科

地址　高密路四十八號　電話二八七、三四號

## 特效戒烟

短期斷癮確保安全

黃島路五十號董書田醫師

## 酬客送禮唯一佳釀

紅星牌　白蘭香　檸檬香

電話二七五三三

遠東釀酒廠東雲代理

## 亞洲飯店

地點：交通便利　設備：富麗堂皇　房間：空氣流通　酒餐：以應俱備　招待：格外週到　定價：克已從廉

滄口路四十三號　瑞記　電話（二）八六二六六五

## 一元復始萬象更新

諸君在此新春快樂之時請到本館照相作留紀念以贈親朋並祝諸君早年歡禧永久光顧惠臨　本館主人啓

## 光陸大戲院

平度路二十二號　電話二八三二一

循環開演　座價　九角　七角　五角　一成加捐

今天獻演　明星影業公司　歌唱　滑稽　風流　香艷　鉅片　胡蝶主演　全體明星

胡蝶領銜　京劇。話劇。歌舞。小曲。音樂。

戲中串戲　反串大會

銀星幸運

百戲雜陳　無奇不有　五光十色　目不暇接

## 中和戲院

青島山東路北首電話二一六三二

王慧秋　雪艷鈴　袁小樓　黃寶岩　妻亞儒

午戲　搖錢樹　玉堂春　連環套

夜戲　六本　西遊記

不日公演　首演熱血沸騰　新片熱淚直流　驚！駭！怕！

森林恩仇記　袁美雲　王引　章志直主演

午戲價目　池座九角　樓座七角　邊座五角　碼座三角

夜價　池座前十排一元五角　池座後十排一元一　樓座一律七角　邊座每位五角　碼座每位三角　加捐在外

## 新華大戲院

東鎮濰縣路六十三號　電話三〇五五五　分院

由滬禮聘新角今日夜登台

朱春霖　汪雪艷　張曉忠

張盛侯　汪艷霞　陸憶雲　張奎官　蘇樹棠　張信雲

今天午戲　古奇觀　潞安州

今天夜戲　拿高登　陰陽河

——票價——　樓上下一律九角四分　當業獎金計算　終日開場　兩元獎十夜決不落空

## 金城大戲院

西大森路南村路二十二號

花月仙　張豔秋　筱豔生

夜戲　全部　黃氏女遊陰

座價　池座十排二元　池座後排一元五　樓座一律一元五　碼票四角　外加觀覽捐一成

售票時間　每日上午十時

先期售票　對號入座

## 慈光大戲院

東鎮雲門路三十三號　電話二三八六一八

循環開演　每日一時起晚七時半止　星期假日十一時起

座價　優等四角　兒童三角　學生加捐一成

今天公演　新華影業公司偉大出品　全部有聲對白哀情巨片

陳燕燕　王引　主演

生死恨

眼中之釘　骨中之刺　緊張沉痛　悲哀莫比

下期公演　夜半歌聲

## 明星大戲院

四場　三五、〇〇　五、二〇　六、〇五　八、二〇　循環

四月二十六日起公演

新華公司香艷言情巨片

顧蘭君　梅熹　黃耐霜　李紅　陸露明　尤光照　傅威廉　洪警鈴　白虹　主演

紅樓夢

賈璉急色　蓉兒作媒　王熙鳳鬧府　尤二姐自殺　風流之至　哀艷無比

## 平安　金城

滄口路二十一號　電話二五一四八

時間　每日午後一時起至十一時止　循環開演

票價　池一七角　學兒童五角　加一成

湖北路廿七號

票價　樓上一元　樓下後池二角　池座七角　學生兒童五角　樓下七角

今日兩院同時合映華成製片廠出品　古裝名劇

王熙春領銜　黃河　屠光啓　陳琦　苗祝三　傳繼秋　合演

（重選來青）　古裝民間悲艷哀情巨片　（負譽傑作）

雪艷娘

大恩不報　反詔主！　審頭　奇妻！　雪冤　夫重圓

不日選映明星公司唯一出品

夜明珠

社會歌唱偵探驚人激門巨片

下期獻映華新影業公司最新精選名片

紅星李麗華主演雙角

岳楓編導熱唱歌演情巨片

新茶花女

插曲主題片　天上人間

結構新的　配合適當　交流的

## 青島特別市社會局特聘秋聲社

爲平民免費診療所施藥基金公演義務戲

顧珏蓀　陳少霖　程硯秋　鍾鳴岐　林秋雯

關玉和　蘇盛貴　曹二庚　吳盛廣　張四連　孫甫亭　李春富　蘇彥漢　盧芳邦　慈少泉

四月卅日星期四（夜戲）　鍾鳴岐　牛頭山　程硯秋　下書　全部王寶釧

五月一日星期五（夜戲）　鍾鳴岐　戰馬超　陳少霖　打漁殺家　程硯秋　顧珏蓀　全部春閨夢

五月二日星期六（夜戲）　林秋文　樊江關　陳少霖　鍾鳴岐　陽平關　程硯秋　全部金鎖記

前七排每位七元　中五排每位六元　後五排每位四元　前五排樓座每位三元　後六排樓座每位二元　左右前六排每位二元五　後六排每位一元五

本局自設立平民診療所以來需費浩大爲籌募基金以濟貧病起見特藉秋聲社赴烟過青之便挽留在青演唱數日以饗本市民眼福兼惠本市貧黎一舉兩得也希各界仕女勿失良機是幸　社會局啓

先期售票不另加捐對號入座風雨無阻　由廿八日上午九時半起開始售票三日　戲票每日售票鐘點上午九時半起　售票地址蘭山路市禮堂　地點蘭山路市民大禮堂　電話二一、六三三四

## 青島特別市醫師公會

| 科目 | 醫院 | 醫師 | 地址 | 電話 |
|---|---|---|---|---|
| 內外科　產婦科 | 中久醫院 | 張蓮三 | 江蘇路八九號 | 2三八九四號 |
| 內科　肺科　X光線科 | 唐希堯醫院 | 唐希堯 | 魚山路二十九號 | |
| 皮膚花柳科　內外科　產婦科 | 華德醫院 | 劉信武　張伯渝 | 定陶路二七 | 2四八六八號 |
| 內外科　小兒科　皮膚花柳科 | 齊定鈞診所 | 齊定鈞 | 安徽路三〇 | 2七七九五號 |
| 產婦科　內外科 | 海濱醫院 | 吳龍慶 | 湖南路九 | 2五三六三號 |
| 眼科 | 慈民眼科醫院 | 章慈民 | 平原路四七 | 2八七三五號 |
| 小兒科 | 清和小兒科醫院 | 張子惠 | 湖南路七〇 | 2六二〇六號 |
| 內外科　皮膚科 | 錫九醫院 | 高錫九 | 四方華化路一三 | 3一七五九號 |
| 內外各科 | 柏林醫院 | 張濟周 | 肥城路五七 | 2三三五九號 |
| 耳鼻咽喉科　內外各科　皮膚花柳科 | 桐林醫院 | 張子琴 | 東鎮丹陽路七 | 3一三九六號 |
| 神經精神科　皮膚花柳科　內外各科 | 耘蓬醫院 | 王耘蓬 | 禹城路一〇 | 2五七〇一號 |
| 內外科　皮膚花柳科　X光線科 | 壽康醫院 | 陳志藻 | 湖北路四 | 2五二三二號 |
| 內外產婦科　皮膚花柳科 | 子通診所 | 楊子通 | 湖南路一三 | 2五八二八號 |
| 內外產婦科　皮膚花柳科 | 太平醫院 | 張靜軒 | 台東四路一七 | 3一一七八號 |
| 內外各科 | 遠程診療所 | 吳大任 | 膠州路一六四 | 2七三三二號 |
| 皮膚花柳科　內外婦嬰科 | 光陸醫院 | 金恒生 | 山東路三〇 | 2六四六六號 |
| 內外各科 | 高齡醫院 | 關傳齡 | 安徽路三三 | 2八五六四號 |
| 眼科 | 同濟眼科醫院 | 李同濟 | 天津路四四 | 2七四三九號 |
| 內外科　皮膚花柳科　產婦科 | 健康醫院 | 孫樹勳 | 肥城路四七 | 2八八六〇號 |
| 內外各科　花柳科　專門戒烟科 | 福民醫院 | 司徒連 | 平度路一七 | 借2三七五六號 |
| 內外各科　皮膚花柳科 | 廣慈醫院 | 王羽仙 | 聊城路一 | 借用2五六〇一號 |
| 內外產婦科　皮膚花柳科 | 星洲醫院 | 吳金章 | 台東五路六 | 借用3一五〇八九號 |

## 南洋歸國命相測字大王　笑糊塗

精研星相三十餘年著有命相叢書數種足跡遍國中復遊外洋舉凡批命談相測字算卦奇門地理六壬飛星有求必應有不奇驗者星相百貨公司

命相四元八起　測字六元起　外埠函購加郵一角

事務所地址青島北京路國民飯店一〇五號

算卦不準　退還掛禮　詳細價目　有章程　定價一元

（招收生徒詳章面議）

## 死人搬家

要解決死人回原籍的問題請向元一行接洽包能得到圓滿的答覆

本行營運輸報關代理客事兼辦各貨進出口一切手續更設包運部專門包運南北各地靈柩遺骨搬家行李手續簡便收費公平限期交到決不有誤

大連總行　大連淡路町二十一番地　電話（二）五三九〇一二番　（二）三六四番　電報掛號七五五五番

青島分行　青島單縣路六十五號　電話（二）七八五一號　電報掛號七五五五號

## 同盛和洗衣局　新闢染織部廣告

敬啓者敝號自創辦洗衣局以來歷有三十餘載久蒙各界紳商仕女惠顧不勝感謝客雅諄見特由上海聘請洗染織補專家並購得各種上等精料洗染織補各種綢緞呢絨及各式皮襖皮衣時間迅速價目低廉倘蒙賜顧包管滿意也

大名路七十三號　電話　營業部三一〇四一號　工廠三〇六〇五號

## 得記賬房

地產經租買賣　代辦登記保險　啓事

啓者敝賬房受託經管房租買賣地產戶登記水火保險係以服務性質受顧主信委託從事辦理除呈報固定資本許可有案外對於辦各事并負一切保證信用責任此啓另有訂就經辦各項業務說明書送閱

地址齊東路四十五號　電話借二、六三三九

## 育仁堂

花柳清血　追毒丸

專治男女傳染各種花柳毒症小便淋濁魚口便毒橫痃下疳潰爛楊梅毒疥毒瘡遍身結毒紅斑紅點及多年餘毒未清血毒不淨諸症經服藥不愈或注射藥針不能除根者服之均有特效勝過藥針十倍定價每盒壹元加料貳元

育仁堂　奇效立愈　白濁丸

治淋奇納無論新久白濁下淋精瀉馬口流膿刺疼小便頻數風毒邪熱使白淋血淋後偏墜膀胱淋老淋常年不斷凡淋病用千方百納治不好洗療注射不見效服之百發百中輕者一盒重者三盒即愈定價大盒兩元

育仁堂　婦女化血　通精丸

此丸專門破血經通婦女經閉凝積成塊氣裹血聚不行三五個月經水不見肚腹脹悶甚至乾血成癆死胎不下諸症即服此丸立能通經破血化消保險體氣不傷經者只用一付重者三付血下立愈孕婦忌服定價每付二元加料四元外埠函購加郵三角

青島代售處　金星藥房山東路　泰和藥房易州路　西藏路春壽堂　大泉成永茂藥房膠州路　泉盛永　台東四路復華藥房　永世堂奉天路　萬古春藥店　長春堂金鼎路

北京育仁堂　設在青島北京路大洪泰院內三樓

## 四大靈藥出現

補肺益氣露　多年咳嗽勞傷吐血痰喘肺氣肺病良藥

自來乳　通氣養血利竅生乳小兒無奶當日有效

萬應耳底油　肝胃火勝耳底潰爛流膿耳痔腫疼

風寒骨痛露　腰腿痛腿疼痛瘓癱症四肢麻木半身不遂

青島總經理　奉天路六四　耀廷大藥房　本外埠各大藥房均有代理

## 會計師

戚金屏

青島龍山路九號

青島總經理山東路中西大藥房　各藥房均售

## 戒烟

黑白毒品　七日斷消

本院運到大宗德國最新藥品，注射、內服，皆用消毒藥，治療、無論烟癮大小，限一星期，完全戒清，戒除期內，不誤工作，戒後極驗血液，絕無毒質存在，擔保永不復發。

## 痔瘡

治療方法，新類完善，專用德藥治療，使痔核潰眢，自然枯落，決無刀割，火炙，結紮，等痛苦，無論遠年近日，裏痔，外痔，脫肛，便血，發漏，及一切肛門等症，一概包治，並藥時間，行動自由，並不妨害各項職業。

濟衆診療所　山東路北首一〇〇號

## 青島福民醫院

慢性中毒（鴉片嗎啡）海羅英（巴畢那兒）專門（八院便宜安詳…說明書奉呈）

內科・一般性病科

總院：平度路一七號　分院：單縣路六五號　電話（二）八五九九五

## 目品發批

陸海軍御用工場保土谷曹達株式會社製品

各國協定常盤會社曹達加里指定販賣店

達曹　酸化過　曹達　性苛（火鹼）　曹達　酸硅（泡化鹼）　曹達　化硫（硫化鹼）　鹽酸　硝酸（硫苦）　水鉄　亞泥　酸母　安炭　曹達　酸硫　亞硫　（海波）　其他　工業用品　藥材料　醫療衛生零售　發批

兒比利（淋病藥）　丹寶靈井藤　元衿（去衣領之污垢）　精土保（轉腦數十倍）（滋他淋四百倍）　美麗露（染白髮）　玉乃惠（婦人產藥）　精酒　兒藥湯　命味　營養　口中　若

華北總批發處　發賣元　寅屋大藥房　青島膠州路山東路角　電話2五九六一　2六一七六番

## 紙繩　紙袋

標價貼簽　標價掛簽　封口紙　商標紙

製造批發零售

如欲記入貴店商號亦可定製

青島聊城路一三二號　大統領　幸田　電2四四三七番

## 鳴謝良醫

敬啓者敝人自幼身體多弱，飲食無味，以致不安，因苦病久之，所以不愈，服藥先生良醫診治，數日精神大振，以前病苦一掃而光，世界之中，欲求良醫，如此先生，實不可多得，特此鳴謝，以誌不忘

先生診例　門診上午十時至下午二時　出診午後三時至六時

先生現寓觀海一路十二號

舊曆初一十五停診　敬人謝

## 康勳臣　固精補腎丸

△夢遺滑精　△腎虛早洩　△一盒即愈　△三盒斷根

專治男子氣虛腎虧先天不足後天虧損以致不舉舉而不堅堅而不久或因少年破身太早淫慾過度夢遺滑精腎水不足陽物舉而即洩未泄先疲無力腰痠背痛頭暈眼花耳鳴心跳小便頻數夜多夢心神不安凡是腎虛者服此丸功能強精補腎固精壯陽並有生子之效每盒國幣一元五角每打十五元

## 康勳臣　調經養血鳳凰蛋

此蛋專治婦女經月不調經前經後經期過多經少血色不正或黑或紫血塊子宮寒冷腰酸腹痛四肢無力白帶下淋不止赤白帶下小便頻數心煩嘔吐頭暈心慌心跳胃口不開氣虛血虧不生育等症服此蛋一盒能使身體強壯生子必易每盒國幣一元四角

## 婦女

康勳臣製白帶聖藥

白帶

當日見效　兩盒斷根

## 康勳臣　花柳清血消毒丸

專治花柳傳染諸症梅毒下疳五淋白濁魚口便毒橫痃楊梅結毒身起紅斑紅點一切血毒不淨多年餘毒不淨之症服（花柳清血消毒丸）輕症一盒即愈重者三盒保證斷根永不復發每盒一元五角▲東鎮藥和堂膠州路谷林藥房益路記藥房各藥房均售

## 康勳臣　婦女通經化血丹

獨創妙藥化血通經專治男女經閉不通三五個月經血不見氣血凝滯乾血癆症使婦女一切血瘀作疼多年不化不孕各症服此丸即見奇效每付兩元四角北京路大台益大藥房東藥房各大藥房均售

青島總代理　天津路　東鎮　北京路　大台益藥房　萊市路鍾達古藥房　東鎮大藥房　威海路泰和堂